

**WET MILIEUBEHEER
MAATWERK
ACTIVITEITENBESLUIT MILIEUBEHEER
BESLUIT**

Datum besluit : 29 september 2016

GEGEVENS LOCATIE

Naam inrichting/locatie : De Steinsetuin
Adres : Steinsedijk 45
Postcode en plaats : 2851LC Haastrecht
Ons kenmerk : 2016012852

Inleiding

De Steinsetuin is gevestigd aan de Steinsedijk 45 te Haastrecht (gemeente Krimpenerwaard) in een landelijke omgeving. Op de inrichting De Steinsetuin gelegen op het perceel Steinsedijk 45 in Haastrecht is het Activiteitenbesluit milieubeheer (Activiteitenbesluit) van toepassing. Het bestemmingsplan Landelijk Gebied (voormalige gemeente Vlist) bevat specifieke voorwaarden voor het gebruik van dit terrein. In aanvulling daarop worden maatwerkvoorschriften opgelegd om te zorgen dat de handhaving van de geluidsnormen uit het Activiteitenbesluit uitvoerbaar is. Het maatwerk is opgesteld naar aanleiding van een akoestische rapportage dat is opgesteld in opdracht van De Steinsetuin. Dit onderzoek van H.G.I. (nr. 29.778, d.d. 17 augustus 2015) hoort bij de ruimtelijke onderbouwing van het bestemmingsplan.

Het besluit voor het opleggen van een maatwerkvoorschrift is genomen op 17 februari 2016 (kenmerk 2016012852) en verzonden. Het besluit is op 23 februari 2016 bekend gemaakt door middel van een publicatie in Het Kontakt. Hierop zijn twee bezwaren ingediend.

Naar aanleiding van bezwaarschriften van de heer ██████████ en SRK Rechtsbijstand (namens de ██████████) is de Onafhankelijke Commissie voor de Bezwaarschriften van de gemeente Krimpenerwaard bijeengekomen op 7 juli 2016. Tijdens de zitting is door de heer ██████████ aangegeven dat het onderzoek van H.G.I. niet, zoals door de ODMH geïnterpreteerd, de representatieve bedrijfssituatie beschrijft maar de maximaal mogelijke bedrijfssituatie welke in de praktijk nooit zal voorkomen. Naar aanleiding van deze opmerking is door de Omgevingsdienst een aanvullend akoestisch onderzoek uitgevoerd naar de geluidsbelasting in de representatieve bedrijfssituatie. De resultaten van dit onderzoek zijn beschreven in "Akoestisch onderzoek De Steinsetuin" d.d. augustus 2016 ref. 2016060792. Naar aanleiding hiervan wordt het maatwerkbesluit van 17 februari 2016 aangepast.

Het bedrijf wordt aangemerkt als type-B inrichting zoals bedoeld in artikel 1.2 van het Activiteitenbesluit. Type B inrichtingen vallen in zijn geheel onder het Activiteitenbesluit en hebben geen milieuvergunning nodig.

Het is mogelijk om de (algemene) artikelen van het Activiteitenbesluit aan te passen of voorschriften toe te voegen door het opleggen van maatwerkvoorschriften. Op grond van artikel 2.20 lid 5 van het Activiteitenbesluit worden aan De Steinsetuin maatwerkvoorschriften ten aanzien van geluid opgelegd. De maatwerkvoorschriften gelden aanvullend op de waarden uit artikel 2.17 van het Activiteitenbesluit. Onder het kopje 'Overwegingen' volgt een verdere (technische) uitwerking. Hieronder gaan wij nader in op de redenen om voor het onderwerp geluid maatwerkvoorschriften op te leggen.

Procedure

Voor de voorbereiding van het besluit is de procedure als bedoeld in hoofdstuk 4 van de Algemene wet bestuursrecht gevolgd.

Overwegingen

Wettelijk kader

De geluidsvoorschriften die voor dit bedrijf van toepassing zijn, zijn opgenomen in artikel 2.17 lid 1 van het Activiteitenbesluit. Artikel 2.20 lid 5 geeft het bevoegd gezag de mogelijkheid om technische maatregelen en gedragsregels voor te schrijven in de vorm van maatwerk.

Bedrijfssituaties

Uit de rapportages van H.G.I. en de ODMH blijkt dat binnen de Steinsetuin verschillende bedrijfssituaties voor kunnen komen, te weten:

1. De situatie zoals beschreven in de rapportage van H.G.I. Dit betreft de maximaal mogelijke bedrijfssituatie waarbij aan de geluidsvorschriften uit het Activiteitenbesluit wordt voldaan;
2. De bedrijfssituatie tijdens Trouwceremonies op het terrein van de Steinsetuin zoals beschreven in de rapportage van 19 februari 2016 "Trouwlocatie, locatiegeluidsinstallatie en bedrijfswoning van ██████████";
3. De bedrijfssituatie, zoals beschreven in de rapportage van de ODMH, waarbij tijdens feesten en partijen in zowel de Boomgaard als in het Theehuis muziek, anders dan achtergrondmuziek, ten gehore wordt gebracht;
4. De bedrijfssituatie, zoals beschreven in de rapportage van de ODMH, waarbij alleen achtergrondmuziek ten gehore wordt gebracht in de Boomgaard en het Theehuis.

1. Maximaal mogelijke bedrijfssituatie

De maximaal mogelijke bedrijfssituatie is beschreven in de rapportage van H.G.I. Omdat deze rapportage onderdeel is van de ruimtelijke onderbouwing van het bestemmingsplan en van de melding voor het Activiteitenbesluit d.d. 1 april 2016, zijn voor deze maximale bedrijfssituatie voorwaarden opgenomen ten einde aan de geluidsvorschriften uit het Activiteitenbesluit te kunnen voldoen. De voorwaarden betreffen:

- De Boomgaard;
 - Het maximale equivalente geluidsniveau in de grote zaal is niet hoger dan 114 dB(A) in de dag-, 109 dB(A) in de avond- en 102 dB(A) in de nachtperiode, en
 - De deuren en ramen in de Boomgaard dienen, behalve voor het doorlaten van personen, gesloten te blijven;
- Het Theehuis;
 - Het maximale equivalente geluidsniveau in de zaal is niet hoger dan 96 dB(A) in de dag-, 91 dB(A) in de avond- en 84 dB(A) in de nachtperiode, en
 - De deuren en ramen in het Theehuis dienen, behalve voor het doorlaten van personen, gesloten te blijven.

2. Trouwceremonies op het buitenterrein Steinsetuin

De rapportage van 19 februari 2016 geeft geen aanleiding tot het opleggen van maatwerk voor deze bedrijfssituatie.

3. Feesten en partijen

Uit de rapportage van de ODMH blijkt dat het bedrijf tijdens feesten en partijen, onder voorwaarden, kan voldoen aan de normstelling uit het Activiteitenbesluit. De voorwaarden zijn opgenomen als maatwerkvoorschriften en betreffen:

- In de Boomgaard;
 - Het equivalente geluidsniveau in de grote zaal is niet hoger dan 96 dB(A). Deze waarde is ingesteld op een display welke verbonden is met een microfoon. Op het moment dat het geluidsniveau boven de 96 dB(A) uitkomt geeft het display de waarde in rood weer;
 - De deur in de westgevel (zie figuur 1 in bijlage 1 van dit besluit) van de Boomgaard is tijdens feesten en partijen altijd gesloten;
- In het Theehuis;
 - Het equivalente geluidsniveau in de zaal is niet hoger dan 82 dB(A);
 - De deur in de noordgevel (zie figuur 2 in bijlage 1 van dit besluit) van het Theehuis is tijdens feesten en partijen altijd gesloten.

4. Achtergrondmuziek

Uit de rapportage van de ODMH blijkt dat het bedrijf ook tijdens het ten gehore brengen van alleen achtergrondmuziek (ten hoogste 75 dB(A)), onder voorwaarden, kan voldoen aan de normstelling uit het Activiteitenbesluit. De voorwaarden zijn opgenomen als maatwerkvoorschriften en betreffen:

- In de Boomgaard;
 - Het equivalente geluidsniveau in de grote zaal is niet hoger dan 75 dB(A);
- In het Theehuis;
 - Het equivalente geluidsniveau in de zaal is niet hoger dan 75 dB(A);
 - De deur in de noordgevel (zie figuur 2 in bijlage 1 van dit besluit) van het Theehuis dient in de nachtperiode (van 23:00 uur tot 07:00 uur) gesloten te zijn.

Beoordeling muziekgeluid algemeen

Bij het toepassen van de methode van beoordeling van muziekgeluid overeenkomstig de Handleiding meten en rekenen industrielawaai (verder HMRI) blijkt dat het ten gehore brengen van versterkte muziek snel leidt tot overschrijding van de norm omdat in de toetsing:

- Geen bedrijfsduurcorrectie mag worden toegepast;
- Indien sprake is van hoorbaar muziekgeluid een toeslag (K_3) van 10 dB op het gemeten geluidsniveau toegepast dient te worden.

BESLUIT

Het college van burgemeester en wethouders van de gemeente Krimpenerwaard concludeert dat het opleggen van maatwerkvoorschriften nodig is ter bescherming van het milieu.

Gelet op het Activiteitenbesluit, de Wet milieubeheer en de Algemene wet bestuursrecht leggen wij de volgende maatwerkvoorschriften op:

Maatwerkvoorschrift 1

Tijdens het ten gehore brengen van versterkt muziekgeluid tijdens feesten en partijen (hoger dan 75 dB(A)) dienen de deuren in de westgevel van de Boomgaard (deur 1 in figuur 1 van bijlage 1) en in de noordgevel van het Theehuis (deur 6 in figuur 2 van bijlage 1) te allen tijde gesloten te blijven.

Maatwerkvoorschrift 2

Het ten gehore brengen van versterkt muziekgeluid in de Boomgaard is toegestaan indien het equivalent geluidsniveau in de grote zaal niet hoger is dan 114 dB(A) in de dag-, 109 dB(A) in de avond- en 102 dB(A) in de nachtperiode. Indien het equivalent geluidsniveau meer bedraagt dan 96 dB(A) in de grote zaal van de Boomgaard dienen alle ramen en deuren gesloten te blijven, behalve voor het direct doorlaten van personen.

Maatwerkvoorschrift 3

Het ten gehore brengen van versterkt muziekgeluid in het Theehuis is toegestaan indien het equivalent geluidsniveau in de zaal niet hoger is dan 96 dB(A) in de dag-, 91 dB(A) in de avond- en 84 dB(A) in de nachtperiode. Indien het equivalent geluidsniveau meer bedraagt dan 82 dB(A) in het Theehuis dienen alle ramen en deuren gesloten te blijven, behalve voor het direct doorlaten van personen.

Maatwerkvoorschrift 4

In de nachtperiode (tussen 23:00 uur en 07:00 uur) dient de deur in de noordgevel van het Theehuis (deur 6 in figuur 2 van bijlage 1) gesloten te blijven tijdens het ten gehore brengen van zowel versterkt muziekgeluid als achtergrondmuziek.

Wij maken u er op attent dat het naleven van deze voorschriften niet inhoudt, dat hiermee tevens is voldaan aan de bepalingen die in andere wetten, verordeningen enz. zijn gesteld.

Gouda,
burgemeester en wethouders van de gemeente Krimpenerwaard
namens dezen,
directeur Omgevingsdienst Midden-Holland,
A. Mutter

Dit document is digitaal vastgesteld. Er staat daarom geen handtekening onder.

Een afschrift is verzonden aan:
Gemeente Krimpenerwaard, [REDACTED], Postbus 51, 2820 AB, Stolwijk

Beroep

Als u het niet eens bent met dit besluit, dan kunt u binnen zes weken na bekendmaking van dit besluit een gemotiveerd beroepschrift indienen bij de Rechtbank Den Haag, sector Bestuursrecht, Postbus 20302, 2500 EH Den Haag. Het beroepschrift moet door u worden ondertekend en bevat ten minste uw naam en adres, de dagtekening, een omschrijving van het besluit en de motivering van het beroep. Zo mogelijk stuurt u een kopie van dit besluit mee.

U kunt ook digitaal beroep instellen. Ga hiervoor naar <http://loket.rechtspraak.nl/bestuursrecht>. Het indienen van beroep betekent overigens niet dat het besluit niet geldt.

Voorlopige voorziening

Als u wilt voorkomen dat het besluit in werking treedt, kunt u de voorzieningenrechter van de Rechtbank Den Haag, Postbus 20302, 2500 EH Den Haag, vragen een voorlopige voorziening te treffen. U kunt alleen een verzoek om een voorlopige voorziening indienen als u ook beroep heeft ingesteld. Bovendien moet er sprake zijn van een spoedeisend belang.

Het verzoek om voorlopige voorziening moet door u worden ondertekend en bevat ten minste uw naam en adres, de dagtekening, een omschrijving van dit besluit en de motivering van uw verzoek. Zo mogelijk stuurt u een kopie van dit besluit en van het beroepschrift mee.

Aan de behandeling van een beroep en een verzoek om voorlopige voorziening zijn kosten verbonden.

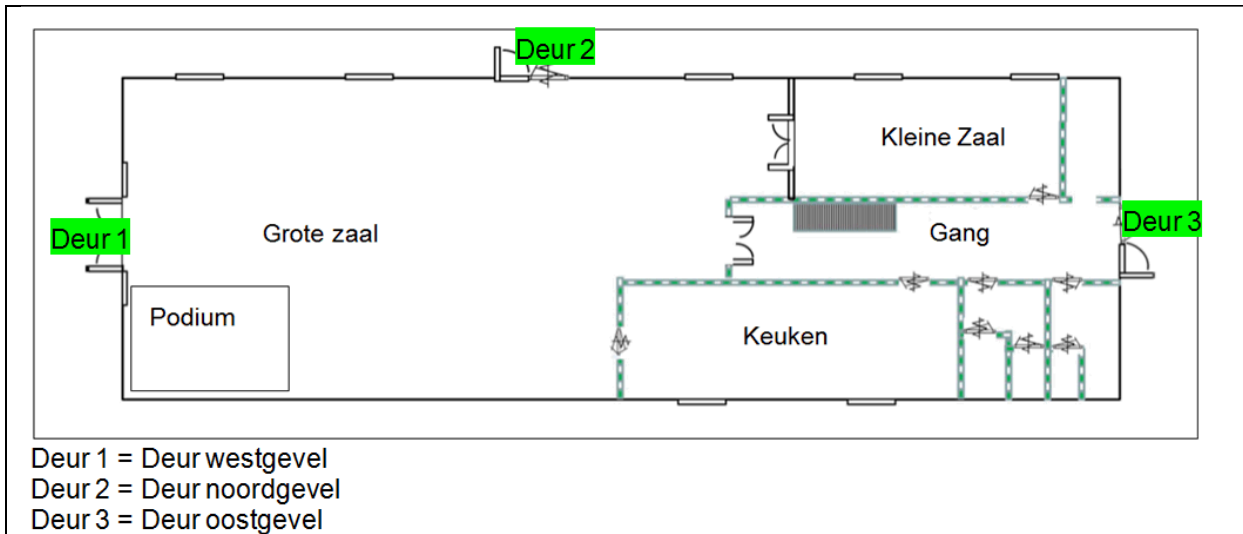

Figuur 1: Overzicht van de Boomgaard met de verschillende deuren

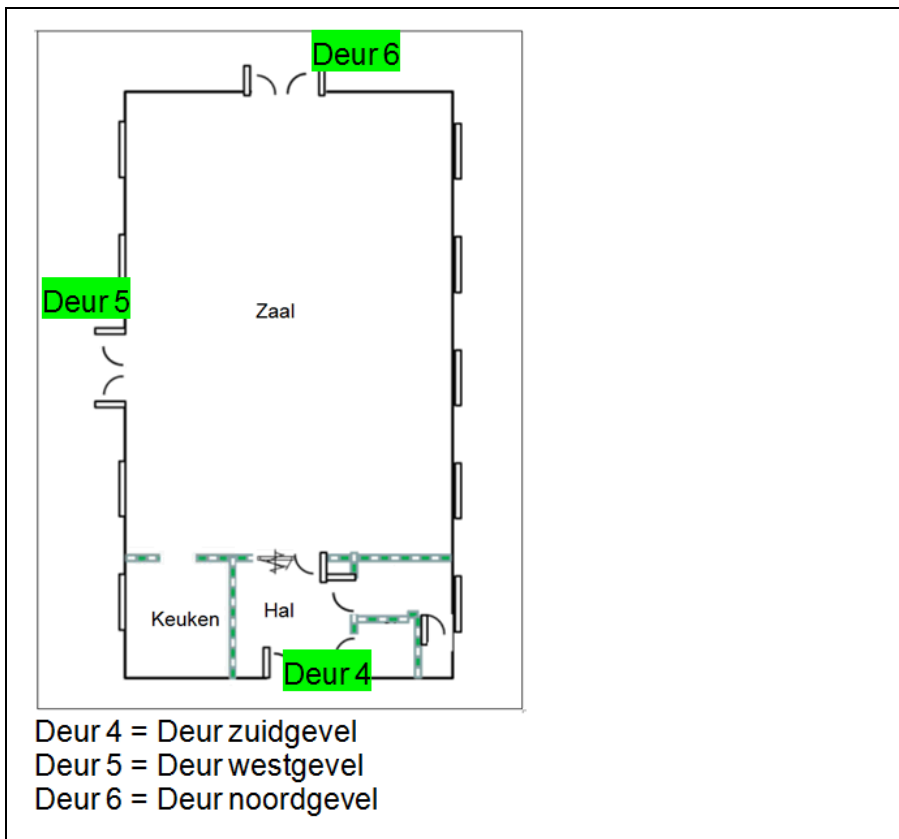

Figuur 2: Overzicht van het Theehuis met de verschillende deuren